N°. 346. **DE GRONDWET.** 1854.

VERSCHIJNT
Alle dagen, behalve Zon- en Feestdagen.

PRIJS DER ADVERTENTIEN:
Van één tot zes regels. . . . . ƒ 1.00.
Voor elken regel meer. . . . . „ 0.15.
Behalve de 35 cts. zegelgeld.
Aankondigingen van geboorte, huwelijken en overlijden, worden geplaatst tegen betaling van ƒ 1, het zegelregt daaronder begrepen.

DONDERDAG 6 JULIJ.

UITGEVER-DIRECTEUR:
C. H. SUSAN, Jr., te 's Gravenhage.
Hoofd-Correspondenten M. Schooneveld en Zoon, Beurssteeg, te Amsterdam.
Brieven franco aan het Bureau De Grondwet.
Jan Hendrikstraat, n°. 259.

ABONNEMENTSPRIJS:
Voor 's Gravenhage per 3 maanden . . . . . ƒ 4.50.
Voor de overige steden des Rijks . . . . . . „ 5.50.

Hoofd-Bureau voor Ned. Oost-Indie:
VAN HAREN NOMAN EN KOLFF, te Batavia.
Prijs franco per Landmail voor Java en buitenbezittingen per jaar, met vooruitbetaling bij het nemen van het abonnement ƒ 70, Ned. Cour.

Het voorstel van den heer Groen.

De heer GROEN heeft een meer stout dan gelukkig antwoord ingezonden op de bedenkingen, die in de afdeelingen der Tweede Kamer tegen zijn voorstel „ter wijziging van de bestaande verordeningen op de autorisatie van Bijzondere Scholen„ zijn gemaakt. De Memorie van Beantwoording, thans bekend geworden, verraadt eene bitterheid, die, na de jongste gebeurtenissen welligt verklaarbaar, nogtans niet zeer kan bijdragen ter bevordering van het gemeen overleg, en weinig hoop geeft, dat de meerderheid der Kamer thans zal luisteren naar de *bestraffingen* van den heer GROEN, nadat zij getoond heeft door zijne *vertoogen* niet overtuigd te worden.

Het lust ons niet, om in alle bijzonderheden de repliek van den heer GROEN na te gaan, naardien bij ons het hoofdbezwaar tegen het voorstel, *de ongrondwettigheid*, in volle kracht blijft bestaan, en geenszins door de redeneringen van den voorsteller is kunnen opgeheven worden. Weinig toch zegt de bewering des voorstellers, dat „de Grondwet veroorlooft verder te gaan„, dan het voorstel doet. „De vrijheid van bijzonder onderwijs zou reeds *nu* bij *eene partiële wet*, volgens art. 194, geregeld kunnen worden.„ Het bewijs tot dit betoog is de voorsteller, voorzigtigheidshalve, schuldig gebleven. Wij gelooven, daarentegen, dat èn de letter èn de geschiedenis van art. 194 der Grondwet duidelijk leert, dat *de wet* het openbaar onderwijs op nieuw moet regelen naar de bepalingen in dat artikel omschreven, en dat er volstrekt geen sprake kan zijn van eene regeling enkel van het *bijzonder onderwijs*. De *Nederlander* nam de vrijheid dezer dagen aan de constitutionnelen den toeleg toe te schrijven van *verbuigiug* en *verbreking* van constitutiën. Middelerwijl wij verlangend naar eenig bewijs voor deze insinuatie uitzien, meenen wij toch eene uitlegging van art. 194 der Grondwet, als nu de heer GROEN zich veroorlooft, bij uitnemendheid *verbuiging* der constitutie te mogen noemen.

De heer GROEN stelt als bewezen voor, wat nog te bewijzen is, dat namelijk art. 194 der Grondwet zelfs *eene partiële wet* tot regeling van het *bijzonder onderwijs* zou veroorloven; en eenmaal deze stelling voorop gezet hebbende, meent die heer, dat de grondwettigheid van zijn voorstel „niet aan art. 194, maar aan het derde der additionele artikelen moet worden ter toetse gebragt.„ Dat artikel is inderdaad niets anders „dan een gewone overgangsmaatregel, waardoor men zich, bij de afkondiging eener nieuwe orde van zaken, wier beginselen niet onmiddellijk in het leven kunnen worden geroepen, tegen wetteloosheid in veiligheid stelt„; want zonder zoodanige uitdrukkelijke handhaving der bestaande wetten en verordeningen, als bij dit art. 3 plaats heeft, zou geene wet of verordening *kunnen* werken, die niet ten gevolge der nieuwe Grondwet was ingesteld (1). Ongetwijfeld strijdt de wet van 1806 met art. 194 der Grondwet. De wet van 1806 blijft evenwel van toepassing juist uit hoofde van den overgangs-maatregel, in het 3de der addit. art. voorgeschreven; maar zoodra aan het onderwerp, bij art. 194 der Grondwet omschreven, wordt geraakt; zoodra het eene nieuwe regeling zal ondergaan, moet die regeling plaats hebben *overeenkomstig* het voorschrift der Grondwet en niet *in strijd* daarmede. En het is juist het laatste, dat in het voorstel van den heer GROEN geschiedt. Dat voorstel strekt toch, om te *handhaven* de verpligting, opgelegd bij art. 12 der wet van 1806, rakende de vergunning der plaatselijke en gewestelijke besturen, terwijl art. 194 der Grondwet het onderwijs *vrij* verklaart en derhalve voor de oprigting van bijzondere scholen in het vervolg *geenerlei vergunning* van het gewestelijk of plaatselijk bestuur meer eischt. Eene dergelijke partiële wijziging der wet van 1806 — zelfs wanneer de Grondwet eene partiële regeling van het onderwijs toeliet — zou dus *in strijd* zijn met art. 194 der Grondwet. De heer GROEN noemt zijn voorstel „eene *aanvulling* der wet van 1806, geheel in hare rigting en haren geest„, en tracht daarmede het bezwaar der ongrondwettigheid te ontzenuwen. Maar juist die „aanvulling„ stelt de ongrondwettigheid daar. Na de invoering der Grondwet van 1848 mag geene wet op het onderwijs worden *aangevuld*, die in strijd is met bepaalde voorschriften, ten aanzien der toekomstige regeling van dat onderwerp in de Grondwet gegeven; die wet mag, volgens het 3de der addit. artikelen, om „wetteloosheid te vermijden„ alleen in werking blijven, *zoo zij is en onveranderd*, zoo lang geene nieuwe wet is tot stand gekomen. De heer GROEN moge dit nu noemen *„een schuilen achter spitsvondigheden„*: wij achten deze argumenten voor onwederlegbaar, en zouden een handelen in den geest van den heer GROEN, te regt, als een „verbuigen„ der constitutie beschouwen.

(1) Vergel. Thorbecke, Aanteekening op de Grondwet, II,

Bovendien, wij blijven, gelijk vroeger, het voorstel noemen *overbodig*. Dit argument acht de voorsteller te zijn gesproten „uit eene verwarring van *eigen meening* met *algemeene overtuiging*.„ Maar wij vragen, welk practisch effect zal het voorstel hebben, indien het tot wet wordt verheven? Is de overtuiging, dat de Koning de bevoegdheid tot tusschenkomst bezit, tot *de Regering* doorgedrongen: het voorstel is dan voorzeker overbodig; wordt die overtuiging niet gevestigd, zoo als *nu* plaats vindt: het voorstel kan de Regering niet dwingen, om den Koning te adviseren tot het nemen van een besluit, strijdig met dat van gewestelijk of gemeentelijk bestuur; en zij, die in beroep komen, zouden dan al zeer weinig gevorderd zijn. Het voorstel heeft dus geenerlei practisch effect en kan als niets anders worden beschouwd dan als een votum van afkeuring over de opinie des Ministers van Binnenlandsche Zaken, èn ofschoon wij in geenen deele ons kunnen vereenigen met de bekrompen uitlegging, die deze Minister geeft aan de wet van 1806, waardoor het Koninklijk gezag inderdaad beperkt wordt, achten wij het niet noodig, dat daarom een „protest in wettelijken vorm,„ zonder eenig practisch nut, worde aangenomen. Wij hebben, ook vroeger, getoond van dergelijke protesten afkeerig te zijn; waar zoodanige beperking van het koninklijk gezag wordt toegelaten, is het de schuld der Kamer, die, ook zonder wet, den Minister tot een ander inzigt kan dwingen.

Op grond van de, in de afdeelingen op den tekst van het voorstel gemaakte aanmerkingen heeft de heer GROEN den vorm in dier voege gewijzigd, dat het voorstel alsnu luidt:

Art. 1. Over het verleenen van autorisatie tot oprigting eener lagere school wordt beslist, door een Gemeentebestuur uiterlijk binnen zes weken, en door Gedeputeerde Staten uiterlijk binnen drie maanden, te rekenen van den dag, waarop de aanvrage geschied is.

Indien binnen dezen termijn door het Gemeentebestuur de afwijzing aan de adressanten niet kenbaar is gemaakt, kunnen zij zich tot Gedeputeerde Staten wenden.

Art. 2. Na afwijzing door Gedeputeerde Staten, of indien binnen den bepaalden termijn de afwijzing aan de belanghebbenden niet is kenbaar gemaakt, kan Onze beslissing worden gevraagd.

Naar onze meening is, ook in deze gewijzigde redactie, het hoofdgebrek blijven bestaan, dat wij in de oorspronkelijke opmerkten: namelijk, dat het voorstel geen *algemeen* beginsel uitdrukt, hetwelk door ieder kan worden ingeroepen, of daarvan gebruik gemaakt. Het is en blijft een *partij*-voorstel, een voorstel, uitsluitend ten behoeve van hen, die *weigering* ondervinden bij de oprigting van bijzondere scholen. Waar evenwel zoodanige oprigting wordt toegestaan, zullen zij, die tegen dat verlof zullen meenen gegronde bezwaren te kunnen aanvoeren, *geen beroep* hebben op den Koning. Dit is eene ongelijkheid in de toekenning van regten, met onze staatsinstellingen ten eenemale onbestaanbaar.

Van welke zijde wij derhalve het voorstel van den heer GROEN bezien, steeds komt het ons voor, dat het, in allen deele, onaannemelijk is en te regt, meenen wij, mogen wij hier nogmaals herinneren aan een gezegde van een lid der anti-revolutionnaire partij, bij eene andere gelegenheid uitgesproken: „Ik wensch, dat het „voorstel tienmaal kan worden onderzocht, opdat er „telkens over kan worden beraadslaagd; opdat het „voorstel, op grond van ondoordachtheid, ontijdigheid, „onaannemelijkheid (en ongrondwettigheid) zou worden „ten toon gesteld.„

Tijdens de beraadslaging over de wet op het armbestuur, hebben wij, ter wederlegging van de in het Voorloopig Verslag gemaakte opmerking, „dat de verderfelijke werking van de wettelijke liefdadigheid bij „ondervinding in Engeland gebleken zou zijn, waar, „onder het stelsel van Staatsarmenzorg, het aantal behoeftigen en noodlijdenden steeds klimmende is geweest„, door cijfers, aan officiële bescheiden ontleend, aangetoond, dat die stelling geheel onjuist was. Onze beschouwingen zijn bij de beraadslaging over bedoeld wetsontwerp besproken, en men heeft toen getracht, tegenover de *cijfers*, redeneringen te stellen, en naar allerlei argumenten gezocht, niet om te bewijzen, dat de cijfers onjuist waren, maar om het gewigt er van te verzwakken. Wij meenen echter, dat waar cijfers, wier juistheid boven twijfel verheven zijn, spreken, geene redeneringen baten.

In verband met een en ander meenen wij onzen lezers geen ondienst te doen, wanneer wij, als vervolg op het vroeger door ons medegedeelde, thans het volgende artikel uit de *Economist* overnemen:

„De verbetering van den toestand van de bevolking van Ierland, die zoo zeer noodig was, en die steeds vooruit is gegaan sedert de groote ramp van 1846—47, neemt voortdurend toe. Wij vernemen uit het „Zevende jaarlijksche verslag van de armwet-commissarissen in Ierland„, dat er weder eene belangrijke vermindering in het getal bedeelde armen in Ierland in het jaar heeft plaats gehad, dat met 29 September 1853 eindigt, namelijk eene vermindering van 110,107 zielen. De juiste cijfers en onkosten zijn:

Uitgaven gedurende het jaar.

Jaar eindigende met 29 Septemb.	In gestichten.	Huiszittende armen.	Andere bedeelden.	Bezoldiging enz. van ambtenaren.	Alle andere uitgaven.	Totaal.
	pd. st.	pd. st.	pd. st.	pd. st.	pd. st.	pd. st.
1852.	1,109,630.	517,445.	4,917.	133,752.	227,153.	883,267.
1853.	1,000,312.	446,030.	4,920.	139,304.	195,464.	785,718.
Meer.			3.	5,552.		
Minder.	109,318.	71,415			31,689.	97,549.

Getal bedeelden in het jaar.

	In gestichten.	Huiszittende armen.
1852.	504,864.	14,911.
1853.	396,436.	13,232.
Minder	108,428.	1,679.

Het rapport van de commissarissen loopt echter tot de laatste week in April, en het resultaat van de tabellen der wekelijksch bedeelden, toont het volgende aan:

In éene week.

	Eindigende 3 April 1853.	Eindigende 22 April 1854.
Volwassen en tot werken geschikte mannen.	11,576.	7,804.
Idem vrouwen.	31,369.	21,598.
Totaal.	42,945.	29,402.
Alle andere klassen.	101,867.	74,407.
Totaal generaal.	144,812.	104,809.

Dus eene vermindering in één jaar van 13,543 en van alle klassen van 40,003. Deze groote vermindering in 1853—54, men moet zich dit wel te binnen brengen, volgt op vroegere groote verminderingen. De volgende cijfers toonen de maxima en minima van de in werkhuizen opgenomene personen, gedurende de 3 laatste jaren, aan:

	Maximum.	Minimum.
Jaar eindigende met 24 April 1852.	265,170.	140,031.
„ „ „ 23 „ 1853.	187,999.	111,117.
„ „ „ 22 „ 1854.	144,812.	78,410.

Dit bewijst een zeer voldoende vooruitgang op den weg van vermindering of algeheele verdwijning van het pauperisme in Ierland. De vorderingen gaan zoo snel, dat de ruimte in de werkhuizen reeds grooter is dan vereischt wordt, en de commissarissen hellen er toe over, om de daarstelling van wettelijke bepalingen aan te raden, ten einde de werkhuizen ook voor andere doeleinden, dan hunne tegenwoordige wettige bestemming, dienstbaar te maken. Zij stellen voor, ze in te rigten tot hospitalen voor niet geheel onvermogende kranken.

Natuurlijk staat deze verbetering niet op zich zelve. Het getal lijkschouwingen over personen, die ondersteld werden van gebrek te zijn omgekomen, moet ook als een ander merkwaardig bewijs van verbetering worden aangemerkt:

Van		tot		Getal lijkschouwingen.
Van	30 September 1847	tot	22 April 1848.	176.
»	23 April 1848	»	14 Julij 1849.	589.
»	14 Julij 1849	»	20 April 1850.	225.
»	21 April 1850	»	30 » 1851.	214.
»	10 Mei 1851	»	30 » 1852.	120.
»	1 » 1852	»	30 » 1853.	35.
1	I » 1853	»	30 » 1854.	17.

»Het blijkt dus — zeggen de commissarissen — dat »het totaal der lijkschouwingen, in gevallen van onder- »steld omkomen aan gebrek, in den loop van het »laatste jaar 17 bedroeg. Gaat men de bijzonderheden »van deze gevallen na, zoo als zij door onze inspec- »teurs zijn geconstateerd en in de verklaringen voor »den coroner afgelegd, medegedeeld, dan blijkt het, »dat zij over het algemeen plaats hebben gehad onder »omstandigheden, die geenerlei tusschenkomst door on- »dersteuning toelieten, hetzij door de armenwet-ambte- »naren of door particulieren, daar het meest allen »gevallen van overlijden waren, die op den grooten »weg plaats hadden van bedelaars en vagebonden of »onmatige lieden, of wel van personen, die toevallig »aan hevige koude blootgesteld of door eene plotselinge »ongesteldheid overvallen waren.»

Betrekkelijk de verhooging van de loonen zeggen de commissarissen: »Men merkt thans eene merkelijke »verhooging van de geldswaarde van veldarbeid op; »zelfs een gemiddeld bedrag van eene shilling, (ƒ 0,60) »per week, door geheel Ierland. Het schijnt ook, dat »men meer voortdurenden veldarbeid dan vroeger kan »verkrijgen. Het schijnt ook, dat in de meeste oor- »den van het land, de dagloonen der handwerkslieden »in kunstvakken nog veel meer zijn verhoogd, dan die »van de gewone landbouwers.» Bij zulk eene verbetering in den toestand der bevolking, zulk eene toenemende navraag naar arbeid, en zulk eene voortdurende landverhuizing als er bestaat, trachten wij te vergeefs de voortdurende ondersteuning, aan landverhuizing verleend, met eene goede staatkunde overeen te brengen.

De gewoonte moge voortduren, nadat de noodzakelijkheid heeft opgehouden te bestaan, die haar in het leven riep. Het schijnt, dat in dit jaar 2,333 p. st. is verstrekt aan personen, die in werkhuizen waren verzorgd om hen, ten getale van 977, in staat te stellen, zich bij hunne vrienden in andere landen te voegen. Maar bovendien hebben de armwet-inspecteurs in dit jaar 12,864 p. st. besteed, om 2,601 personen naar het buitenland te zenden, zijnde 403 personen van het mannelijk en 1,203 personen van het vrouwelijk geslacht, benevens 996 kinderen. *Er bestaat thans geene reden meer, om de Iersche landverhuizing, ten koste van de belastingschuldigen, nog aan te moedigen.*

Zou niet nu in den mond der niet herkozene anti-revolutionnaire kamerleden mogen gelegd worden, wat eenmaal door een hunner werd gezegd, om de onmagt van het Ministerie DONKER- DE KEMPENAER aan te toonen?

»Als ons gevraagd zal worden, wat wij eigenlijk »gedaan hebben, zullen wij moeten antwoorden: *niets, »niets, niets!* Aldus zullen wij met weinig aangename »en inderdaad onaangename herinneringen huis- »waarts keeren. *Napoleon* zeide, toen hij, na den »eersten glansrijken veldtogt, het leger van Italie ont- »bond. Soldats! vous pourrez dire un jour: et moi »aussi j'étais à l'armée d'Italie. Wij zullen moeten zeg- »gen, dat wij tot de vergadering behoord hebben, die »ééne wet gemaakt heeft.....» (*) tot wering der Bisschoppen als een nationaal protest tegen ultramontaanschen overmoed; of wel, als eene nationale spons tot uitwissching van protestantsche opgewondenheid; eene vergadering, die een voorstel tot afschaffing van belastingen en wel op eene der voornaamste voedingsmiddelen heeft afgewezen, maar die daarentegen *nieuwe* lasten op de Natie heeft gelegd door bezoldiging van Ministers van Eeredienst, hoofd-administrateurs enz.

(*) Mr. G. Groen van Prinsterer, adviezen, 1849 bl. 143.

Buitenland.

ALGEMEEN OVERZIGT.

De meest tegenstrijdige berigten worden ons door den telegraaf medegedeeld omtrent het antwoord, dat het Russische kabinet op de sommatie van Oostenrijk zou hebben gegeven. Terwijl de Engelsche bladen, met de *Morning Chronicle*, in de eerste plaats gisteren het berigt van een bepaald ontkennend antwoord mededeelden, waarbij zelfs de diplomatieke vormen niet zijn in acht genomen, deelt de *Morning Chronicle* heden het berigt mede, «dat Rusland wel genegen zou zijn om te onderhandelen, «met uitzondering over de regten der Christenen in Turkije.»

De onzekerheid wordt nog vermeerderd door het stellig beweren van de *Indépendance Belge*, die heden, op gezag van een goed onderrigten correspondent te Weenen, mededeelt, dat het antwoord nog niet is ontvangen en dat prins Gortschakoff, de broeder van den bevelhebber van het leger aan den Donau, eerst morgen (Donderdag) daarmede te Weenen verwacht wordt. Dat blad is het echter eens met de best onderrigte bladen (en met hetgeen ook wij reeds meermalen als onze meening hebben vooropgezet,) dat het antwoord van Rusland niet bevredigend zal zijn. Dit blijkt toch wel uit de bijeentrekking van troepen en uit de andere krijgskundige maatregelen, die zoowel door Oostenrijk als door Rusland genomen worden. Men moet evenwel de gebeurtenissen afwachten; over weinige dagen toch zal men bepaaldelijk weten, waaraan men zich te houden heeft.

Men spreekt te Weenen van het vertrek van den heer von Meijendorff, den Russischen gezant en van dat van den heer von Koeneritz, den Saxischen gezant. De laatste zou vervangen worden wegens het ijverige deel, dat hij aan de conferentie te Bamberg heeft genomen.

Niets nieuws van het oorlogstooneel in het Oosten.

De Fransche *Moniteur* bevestigt het berigt, dat generaal Coronini, den 3 dezer aan het hoofd van 25,000 man, Wallachije is binnengerukt. De vroegere berigten dienaangaande waren dus voorbarig.

Sir Ch. Napier lag den 29sten slagvaardig voor Kroonstad. Wij durven echter geen onvoorwaardelijk geloof hechten aan een onmiddellijken aanval op die vesting, daar de kundigste mannen van het vak en sir Ch. Napier zelf, een aanval op die sterkte zonder eene talrijke vloot kanonneerbooten zoo niet voor onmogelijk, dan toch althans voor hoogst moeijelijk houden.

Men wil ook, dat er weldra eene nieuwe Conferentie te Weenen zou plaats hebben, waarin het Oostenrijksch Turksch tractaat overeenkomstig den geest van het protocol van 9 April zou worden verklaard.

Brieven uit Konstantinopel melden, dat de Porte de diplomatische betrekkingen met Griekenland niet wil vernieuwen zonder vooraf schadeloos te zijn gesteld voor de onkosten, die de Grieksche opstandelingen hebben veroorzaakt en het Grieksche Gouvernement, daarenboven een handeltractaat sluite.

Men heeft thans meerdere bijzonderheden leeren kennen van den militairen opstand, die den 28 Junij te Madrid is uitgebarsten. Ondanks alle geruststellende depêches van het Spaansche Gouvernement moet men erkennen, dat het niet te ontveinzen is, dat die beweging zeer ernstig is. Zij heeft den beroemdsten generaals van Spanje aan het hoofd, waaronder de generaal Dulce, die op dat oogenblik directeur en inspecteur-generaal van het wapen der kavallerie was. Dit verklaart het aanvangen van den opstand onder dat wapen. In elk geval is de handeling van dezen generaal verraderlijk, daar hij misbruik maakte van het vertrouwen dat het Gouvernement in hem stelde. De ministeriële depêches stellen de zaak voor alsof de onderdrukking van den opstand onvermijdelijk is, maar niettemin heerscht er eene onbestemdheid in de berigten, waardoor men de gevolgen bezwaarlijk kan overzien. Volgens de laatste tijdingen zouden de opstandelingen, na te Alcala geslagen te zijn, naar Toledo zijn gerukt, terwijl de overige generaals andere provinciën in opstand trachten te brengen. Ondanks de beweringen van de ministeriële depêches blijkt het, dat de bevolking van Madrid de Koningin, bij haren terugkeer in de hoofdstad, op 28 Junij des avonds, met geen enkel blijk, geene enkele kreet van sympathie heeft ontvangen. De bevolking der Spaansche hoofdstad heeft door hare stilzwijgende koelheid van hare weinige vooringenomenheid met den opstand willen doen blijken, en tevens protesteren tegen den invloed van de Koningin-moeder, die, naar men wil, nog steeds de regering beheerscht.

De Sardinische Kamer van Afgevaardigden heeft met 89 stemmen tegen 27, den 30 Junij, aangenomen, het wetsvoorstel tot hervorming van het strafwetboek, zoo als het door den Senaat was aangenomen, voor zoover betreft de bestraffing van geestelijken, die van hunne bediening gebruik maken om aan te zetten tot ongehoorzaamheid tegen de wetten van den staat.

Ter gelegenheid van den negenden verjaardag van de troonsbeklimming van Paus Pius IX, den 21 Junij, hebben eenige staatkundige misdadigers amnestie verkregen. Men had op eene algemeene amnestie gehoopt.

De *Hermann* heeft berigten uit New-York tot 22 Junij aangebragt (zie Engelsche Post).

Particuliere brieven van de Sandwich-Eilanden, spreken van het ontstaan van eene moeijelijke visscherij-quaestie tusschen Rusland en de Vereenigde Staten, die gewigtige gevolgen kan hebben.

ENGELSCHE POST.

Londen, 4 Julij. Het stoomschip *Hermann* heeft berigten van Washington aangebragt tot 22 Junij.

De commissie voor de begrooting van inkomsten heeft zich eindelijk met het gouvernement verstaan over de wijzigingen, die in het tarief zullen worden voorgesteld ... ken en kunstwerken, thee, koffij, enz. zullen ... vrijgesteld van inkomende regten. Andere artikelen ... van een regt van 20 pct. onderworpen zijn; de ... naamste daaronder zijn de steenkolen, het ruwe of ... werkte ijzer, de gewevene stoffen, papier, tabak, suiker, ... geslepen glas en andere voorwerpen van weelde. Onder de artikelen, die slechts 15 pct. betalen, zijn: koper, ... sterglas; onder de artikelen, die 5 pct. zullen betalen ... zink. Men stelt voor een differentieel regt van 10 pct. ... gunste van de nationale vlag te behouden.

De *Baltimore Sun* meldt, dat de commissie voor ... tenlandsche zaken de terugtrekking van het Noord-Amerikaansche eskader, belast met de wering van den s... handel op de kust van Afrika aanbeveelt, ten gevolge ... de noodzakelijkheid om de beschikbare zeemagt te ve... deren met het oog op de mogelijkheid eener vred... met Spanje.

De President heeft den Senaat medegedeeld, dat ... Anna het met de Vereenigde Staten gesloten tractaat ... wijzigd aanneemt; hij doet dien ten gevolge aanvr... de noodige fondsen tot voldoening van de bepaal...

De Wetgevende Vergadering in Canada is den 1... geopend. Men voorziet eene onmiddellijke ontbind... gevolge van eene nederlaag, die het gouvernement ... discussie op het adres van antwoord heeft geleden.

— Particuliere berigten van de Sandwich-eilanden ... 15 April, spreken van eene zeer ernstige moeijel... die tusschen den generaal Sawoika, gouverneur van ... schatka en van alle Russische nederzettingen op de ... kust van N. Amerika en den Consul der Ver. S... Novo-Arkangelsk is ontstaan. Deze moeijelijkheid ... door den aard en den oorsprong der vraagstukken ... daardoor ontstaan, hoogst belangrijke gevolgen he... eene breuk tusschen Rusland en het gouvernement ... Vereenigde Staten te weeg brengen.

Sedert onheugelijke tijden oefenen de Amerika... regt van visscherij en handel uit over de geheele ... kust van Amerika zonder onderscheid, en nooit is ... regt betwist geworden. In de eerste dagen van A... stond de generaal Sawoika, daarin handelende k... de magt, die hem door zijn gouvernement verstr... aan eene groote compagnie het uitsluitend regt ... schen af over de geheele uitgestrektheid van de ku... de Russen nederzettingen hebben. De concessie str... over eene belangrijke breedte uit en over punten ... de Russen, naar men zegt, geenerlei regt zouden ...

Te gelijkertijd maakte de generaal Sawoika aan ... tegenwoordigers van vreemde mogendheden het d... gesloten tractaat bekend en verklaarde, dat de ... die de regten der concessionarissen niet zouden eer... genomen en de eigenaren aan eene boete van 3,0... onderworpen zouden worden. Deze maatregel ma... pen indruk en werd gevolgd door een krachtig pr... den consul der Vereenigde Staten. Het Russische ... echter hield, ondanks dit protest, met geweld ee... kaansch en een Chiliaansch schip in de baai v... onder voorwendsels dat zij bepaaldelijk waren ... voor de pas verboden vischvangst. Zoo was de ... zaken, volgens de laatste berigten.

— Men meldt uit China, dat de insurgenten, die ... waren aangerukt, eene nederlaag zouden hebben ... die hunnen toestand zeer zou hebben gewijzigd ... het waar is, hetgeen men verzekert, dat het te... gevestigd hoofd der rebellen den keizer He... zou hebben aangeboden in eene schikking te ... zich met de souvereiniteit over een gedeelte van ... den van China te vergenoegen. Het is waarschi... deze voorslagen zullen worden afgewezen, voo... de wapenen van de Tartaarsche dijnastie nie... deelen in de nabijheid van de noordelijkste hoof... ten behalen.

DUITSCHE POST.

Weenen, 4 Julij. De *Oest. Deutsche Po*... kert, dat het binnenrukken der Oostenrijksche ... Wallachije thans een *fait accompli* is. Er ontbre... bijzonderheden daaromtrent.

— Het binnenrukken der Oostenrijksche ... Wallachije is uitgesteld totdat het antwoord uit ... burg zal zijn aangekomen. Men denkt, dat over ... inschrijvingen voor de nieuwe leening opengest... worden.

— Men meldt uit Athene van 26 Junij, dat de ... milros, gewezen minister van Oorlog, in ee... wordt gevangen gehouden. Koning Otto heeft ... bepaald geweigerd zijn geheim-secretaris te ont...

Berlijn, 3 Junij. Men heeft tijdingen ... tot 1 Julij ontvangen. Er is bevel gegeven, om ... nabij de citadel te ontruimen; zij zouden afge... den om de vestingwerken uit te breiden.

Hamburg, 4 Julij. De Engelsche vloot ... den 29 Junij in orde van bataille voor Kroon... verwachtte een aanval op den volgenden dag.

FRANSCHE POST.

Parijs, 3 Julij. De politieke correspondentie ... nen en Berlijn komen daarin overeen, dat ... hoofdsteden de beweging der Russen in de Don... dommen te gelijk als een terugtogt en eene ... van front tegen Duitschland beschouwt. Men ... voor zeker, dat Oostenrijk zijne legers de ... niet laat binnenrukken, zonder besloten te ... dellijk eene krachtige en oorlogvoerende ... nemen. Men verzekert, dat de heer von Bu... van Buitenlandsche Zaken, te dien opzigte ... mededeelingen heeft gedaan aan de Fransche ... gezanten te Weenen. Het Oostenrijksche ... hebben Konstantinopel te dekken en de ... Fransche legers zouden alzoo vrijheid ...

groote slagen te doen tegen daartoe uitgekozene punten van het Russische gebied.

— Men schrijft uit alle groote steden in Europa, dat de negociatie van de Russische leening daar verboden is. Een blad van Frankfort bevat de officiële mededeeling, die dit verbod bekend maakt. De Gouvernementen van Hamburg en der Nederlanden (?) hebben ook maatregelen genomen om de openbare negotiatie te beletten. In Engeland zou elke daad van deelneming aan de Russische leening als hoogverraad beschouwd worden.

Madrid, 29 Junij. Gelijk reeds met een enkel woord [illegible]telegraaf werd gemeld, is hier een zeer ernstige opstand losgebarsten. De eerste oproerkreet werd gisteren in de kazerne van San Francisco aangeheven, waar twee onder-officieren de troepen tot oproer aanspoorden en ze [illegible]ten te bewegen om de kazerne te verlaten; de kommanderende kapitein verzette zich daartegen, waarop een der onder-officieren een schot op hem loste, dat den kapitein [illegible]ts ligtelijk aan het hoofd kwetste; hij slaagde er in de orde te bewaren, liet den onderofficier, die het schot gelost had, arresteren en is heden dien ten gevolge door de Koningin tot bataillons-chef bevorderd.

Tijdens dit in de kazerne van San Francisco voorviel, slaagden de generaals O'Donnell, Concha (don José), Messina en Dulce (de laatste directeur der kavallerie) oneindig beter in hunne pogingen, om het garnizoen op te ruijen. Minstens 2000 kavalleristen schaarden zich aan hunne zijde en met die strijdmagt stelden zij zich onverwijld in beweging naar de zijde van het Escuriaal, waar zich de Koningin bevond en dat slechts door 800 man verdedigd werd.

Snel had zich de tijding van het oproer verbreid. Het paleis der koningin-moeder werd door de getrouw gebleven troepen met geschut omringd en alle uitgangen zoo veel mogelijk bezet. De gendarmerie vatte post voor het ministerie van binnenlandsche zaken. De kapitein-generaal van Madrid sloot zich met het grof geschut, de genie en eenige bataillons van linie, in het Retiro op. De telegraaf kon men evenwel niet doen werken, om de tijding van het oproer te verbreiden, vermits de insurgenten de draden op alle punten hadden afgesneden. Zij verlieten de stad onder het aanheffen der kreten: *Weg met het Ministerie! De dood aan den graaf San Luis! Verzedelijking der regering!*

In stede echter van regtstreeks op het Escuriaal aan te rukken, als wanneer het oproer onvermijdelijk had moeten gelukken, namen de insurgenten den weg daarheen over Alcala en Canillejas. Men onderstelt, dat zij dit met de bedoeling deden, om de twee regementen kavallerie, die zich onder bevel der kolonels Fiter en Gallardon, te Alcala bevinden, onder hunne vaan te doen scharen, te eerder, [illegible]lijk gezegd, een der leiders van het oproer, de generaal Dulce, als directeur der kavallerie veel invloed daarop kon uitoefenen. Eveneens schijnt het, dat zij te Canillejas versterking uit Madrid wilden afwachten, die evenwel niet is komen opdagen, tijdens de insurgenten volle 5 uren voor Canillejas in afwachting kampeerden. Vooral hoopten zij op de aankomst van het regement *Reina Governadora*, onder bevel van den kolonel Cuadros; het kwam echter niet en de heer Cuadros is heden desniettemin uit zijn rang ontzet.

Tijdens de oproerige generaals een voor hen kostbaren tijd verspilden met het verspreiden van proclamatien en het uitdeelen van beloften en geld (ongeveer een halve gulden per soldaat), kreeg de koningin per koerier op het Escuriaal de tijding van het gebeurde. Onmiddellijk snelde zij onder escorte van het garnizoen van het Escuriaal naar de hoofdstad, waar zij gisteren avond ten 11 ure aankwam. De trouw gebleven troepen wachtten haar aan de poort van Attocha met een escadron kavallerie, dat van [illegible]ten was toegesneld. De stoet, omringd door de koninklijke garde, begaf zich stapvoets naar het paleis, langs het Prado en de straat Alcala. De troepen hadden van hunne chefs in last bekomen om den kreet van *Leve de Koningin* aan te heffen. Het volk bleef onwrikbaar kalm het stilzwijgen bewaren, doordien de hoofden van het *Levantamiento* evenmin zijne sympathie bezitten als de regering. Bovendien waren de voor- en de tegenstanders van het ministerie onder elkander gemengd en vond men het welligt daarom voorloopig geraden, om onzijdig te blijven en den loop der gebeurtenissen af te wachten, ten einde zich er naar te gedragen. Ten 11½ ure werden al de officieren van het garnizoen ten paleize tot een hand-[illegible]digd, waarna de koningin een ministerraad [illegible] eerst ten 1 ure na middernacht eindigde.

Onder de besluiten daarin genomen, behoort:

1°. De generaal Dulce wordt ontzet van al zijne waardigheden, functien en decoratien; hij zal, even als zijne ambtgenooten, die deel aan den opstand namen, met al de strengheid der militaire wetten gestraft worden, wanneer zij in handen der regering vallen;

2°. De staat van beleg, den 22sten Februarij, ter gelegenheid van de onlusten te Saragossa, gedecreteerd, zal met alle strengheid gehandhaafd worden;

3°. Een permanente krijgsraad zal in het centrum der hoofdstad zitting nemen, en

4°. [illegible] uitvaardigen, waarin hij het verraad door den directeur der kavallerie gepleegd, scherp zal doen uitkomen en verbieden moet: *a* dat over staatkunde gesproken worde, *b* dat men kwaad spreke van de koningin of hare ministers, — alles op straffe van onmiddellijk aan den permanenten krijgsraad overgeleverd te worden. — Die proclamatie is werkelijk reeds heden morgen verschenen.

Op last van het ministerie, bekrachtigd door de koningin, hadden er voorts talrijke arrestatien plaats; men noemt onder meer anderen den kapitalist en bankier A. G. Moreno, de gebroeders San Miguel, de bankiers Collado Cantero en de heeren [illegible], Sevillano, Mon en Pidal. Die allen worden beschuldigd van de insurrectie met geld ondersteund te hebben. De heeren Mon en Pinal hebben zich echter door de vlugt weten te redden; men gelooft, dat zij zich binnen de hoofdstad verborgen houden. De gebroeders San Miguel zijn heden wederom in vrijheid gesteld.

Men houdt het voor zeker, dat de generaal Concha naar Saragossa en Catalonie op weg is, om die provincien tot opstand over te halen, terwijl O'Donell, Dulce, Messina, Ros de Olano en Oribe in de overige deelen van Spanje zullen handelen. Het moet in het plan der insurgenten gelegen hebben, om der koningin, die zij op het Escuriaal hoopten gevangen te nemen, een aantal maatregelen en besluiten af te persen. Op den voorgrond hadden zij de koningin willen dwingen een besluit te nemen, waarbij de koningin-moeder, de heer Arana en anderen, levenslang verbannen werden.

De regering hield zich onledig met het hernieuwen van het leger, zoodat de meeste soldaten conscrits en dus vrij zwak zijn, om aan de insurgenten weerstand te kunnen bieden. De regering bereidt echter een aanval op de oproerlingen voor; de generaal Lara zal hem leiden. (ziet algemeen overzigt.)

Het gerucht is in omloop, dat de regering de tijding ontvangen heeft van het uitbreken van een opstand te Saragossa.

Binnenland.

Staten-Generaal.

Tweede Kamer.

Aan de Tweede Kamer is ingezonden een wets-ontwerp tot wijziging en verhooging van Hoofd IX *B* der Staatsbegrooting over 1853, ten gevolge, waarvan dat hoofdstuk met eene som van *f* 27.550 wordt verhoogd.

In de *Mem. van Toelichting* wordt daaromtrent het volgende gezegd:

De raming van de verschillende behoeften voor het Departement van Finantiën is sedert de laatste jaren aanzienlijk verminderd, ondat men de verkregen uitkomst van vroegere dienstjaren altijd en zooveel mogelijk tot grondslag aannam van de bekende en vermoedelijke behoeften voor eene volgende dienst, en ook bovendien de aan het slot der begrooting toegevoegde post voor onvoorziene uitgaven tot een zeer beperkt cijfer werd uitgetrokken. Zulks geschiedde met het dubbele oogmerk, èn om het eindcijfer niet noodeloos op te voeren, èn tot aansporing van het betrachten van de meeste spaarzaamheid in het doen van uitgaven; het zal dan ook wel geenszins bevreemden, dat wanneer in den loop van het dienstjaar zich behoeften voordeden van eenige beteekenis, in verband staande met eenen der vele takken van administratie tot het Departement van Finantien behoorende, waarop niet had kunnen worden gerekend, dan ook het hulpmiddel der onvoorziene uitgaven al spoedig uitgeput en ongenoegzaam is om daarin te voorzien, en mitsdien de noodzakelijkheid ontstaat om door het voorstellen, hetzij van eene wijziging in het hoofdstuk, namelijk de verplaatsing van cijfers naar gelang van de meerdere of mindere behoefte op de verschillende onderdeelen, hetzij van eene verhooging van het eindcijfer, aan dit bezwaar te gemoet te komen.

Met betrekking tot de begrooting van het Departement van Finantien voor het dienstjaar 1853 heeft zich de behoefte aan zoodanige wijziging en verhooging doen gevoelen, vermits de bij de wet ingewilligde sommen op eenige artikelen ongenoegzaam zijn om daaruit de noodzakelijk te doene uitgaven te kunnen bestrijden, en uit dien hoofde eene aanvulling onvermijdelijk maken.

De Regering durft dan ook met vertrouwen het wetsontwerp zoo tot het wijzigen als tot het verhoogen van hoofdstuk IX *B* der begrooting van Staatsuitgaven voor het dienstjaar 1853 aan het onderzoek en de beoordeeling van de Staten-Generaal onderwerpen, zullende het navolgende kunnen strekken tot toelichting, waarin die meerdere behoeften bestaan.

1°. Daar in het jaar 1853 de hoeveelheid gemunte specien zeer gering is geweest, zal, ook in verband met de verrekening wegens het fijn, dat die specien bleken in te houden, aan den Muntmeester nog uitbetaald moeten worden eene som van *f* 2,204.89.

2o. Er zijn nog noodig *f* 798.64, omdat dringend noodzakelijke voorzieningswerken aan den grooten schoorsteen van 's Rijks Munt moesten plaats hebben en de wederopbouw en verdere herstellingen van dien schoorsteen, alsmede de inrigting van nieuwe localen voor het rijksmagazijn van scheimiddelen, uitgaven hebben gevorderd, waarop bij de raming niet was gerekend.

3o. Wordt er gevorderd *f* 18,000, ten gevolge van den aanbouw van rijksgebouwen te Beek, Glanerbrugge en Weert, mitsgaders het doen van buitengewone herstellingen aan gebouwen te Lobith, Rotterdam Coevorden, Zwolle en op de grenzen in de provincie Overijssel.

4o. De som van *f* 2000 voor [illegible] kosten van vervolging wegens het regt van patent vordert eene verhooging van *f* 750.

5o. Het tekort ter zake de vergoeding voor reis- en verblijfkosten, verplaatsing-kosten, daggelden enz. ten bedrage van *f* 2200, na reeds uit de onvoorziene uitgaven met *f* 3000 te zijn verhoogd, is voornamelijk toe te schrijven aan de meerdere reizen door de ambtenaren van den waarborg en de belasting der gouden en zilveren werken na de invoering der wet van den 18den September 1852.

6o. Er moet een hooger taks als collecteloon betaald worden voor de opbrengst van het middel der indirecte belastingen; hierdoor ontstaat een tekort van *f* 20,900 om het deswege verschuldigde te kunnen regulariseren.

7o. Voor het herstel van registers der hypotheken en van het kadaster bestaat een tekort van *f* 1820.

8o. Voor proceskosten zijn meer benoodigd *f* 11,820.

9o. De ontvangsten over het dienstjaar 1853 hebben de raming overtroffen, terwijl het collecteloon van de ontvangers der registratie en domeinen voor de te ontvangen renten, cijnsen enz. van 1½ tot op 5 ten honderd is verhoogd, uit welken hoofde deze post met *f* 3827 zal moeten worden aangevuld.

10o. Is het voor het dienstjaar 1853 toegestane cijfer tot voldoening van pensioenen, ten bedrage van *f* 1,006,486,75 op verre na niet voldoende, en er nog bovendien eene aanvulling van *f* 14,000 benoodigd.

en 11o. wordt de post van onvoorziene uitgaven verhoogd met een bedrag van *f* 18,500.

Deze verschillende meerdere behoeften beloopen eene som van *f* 93,820,53½, doch zal het eindcijfer der begrooting slechts met een bedrag van *f* 27,550 moeten worden verhoogd, omdat door verkregen besparingen of mindere behoefte op andere gedeelten van het hoofdstuk in dit tekort voor het grootst gedeelte zal kunnen worden voorzien door vermindering van andere artikelen van dit hoofdstuk.

's Gravenhage, 4 Julij.

Het Staatsblad nº. 89 bevat de wet van 24 Junij jl., tot regeling van het gebruik van het koloniaal batig slot over 1851.

Z. M. heeft benoemd tot burgemeester der gemeente Chaam, L. A. de Roy; de benoeming van J. Terwindt Az., burgemeester der gem. Pannerden, tot secretaris dier gem. bekrachtigd; ingetrokken de benoeming van den heer M. de Bordes, als Nederlandsch consul te Valparaiso, hebbende hij zijn verlangen te kennen gegeven om van de aanvaarding dier betrekking verschoond te worden en thans tot consul aldaar benoemd den heer E. Boonen.

Z. M. heeft den luitenant-ter-zee der 2de kl. G. J. de Joncheere, op verzoek met den laatsten dier maand eervol uit 's Rijks zeedienst ontslagen; voorts den kapitein F. W. van Heemskerck, van het 6de regem. infan., ingevolge zijne aanvrage, op pensioen gesteld; ten bedrage van *f* 1050 en benoemd bij het 2de reg. infant., tot 1en luit. den 2en luitenant J. van der Ree, van het algemeen depôt van discipline; bij het 6e regem. infant.. tot kapit. van de 3de kl., den 1en luit, P. H. van Deventer, van het corps.

Z. M. heeft op het daartoe door hem gedaan verzoek, aan den kapit. der infant. van het Indisch leger, W. A. van Rees, thans met verlof hier te lande, verleend een eervol ontslag uit Zr. Ms. militaire dienst, onder toekenning van pensioen.

Het is met verwondering, dat wij het volgende berigt lezen in de *Utrechtsche Provinciale Courant*:

«Bij de verkiezing, die thans in het hoofdkiesdistrict Sneek heeft plaats gehad, *naardien de vorige niet geldig was*, is herkozen de heer Mr. H. U. Huguenin enz.»

De *U. C.* had, meenen wij, kunnen weten, gelijk ieder ander, dat de verkiezing van 13 Junij slechts gold voor de aanstaande zitting, welke met den derden Maandag in September begint; en dat de verkiezing, welke thans heeft plaats gehad, moest strekken om, ingevolge art. 89 der kieswet, de plaats te doen vervullen van den heer Sleeswijk Vening, die bevordering in de staatsdienst heeft verworven. De heer Huguenin is derhalve niet *herkozen*, maar twee malen gekozen: den 13 Junij voor den tijd van vier jaren, en op 30 Junij tot September a. s.

Wij lezen in de *Amsterdamsche Courant* van heden het volgende berigt:

Aan een particulier schrijven uit 's Hage ontleenen wij het volgende:

„Door eene in 's Hage opgerigte vereeniging zal, indien ik wel onderrigt ben, aan de Tweede Kamer worden ingediend een adres tot het houden eener enquête over de O. I. aangelegenheden. Het doel daarvan is, om de discussiën over het Indisch regerings-reglement, zoo mogelijk, te doen uitstellen.

„Het is dus te hopen, dat reeds op den eersten dag der bijeenkomst al de leden der Tweede Kamer tegenwoordig zullen zijn."

Het schijnt duidelijk, met welk doel de leden der Tweede Kamer worden aangespoord, om «reeds op den eersten dag harer bijeenkomst», *au grand complet* tegenwoordig te zijn. Het is om *tegen te gaan*, dat de discussiën worden uitgesteld op grond van een adres, dat bezwaren, gewigtig genoeg om een uitstel te motiveren, zou inhouden. Wij gelooven niet, dat zoodanige raad zeer pleit voor het onpartijdig onderzoeken en wegen van bezwaren en gronden, die men nog niet kent. Het zou veel hebben van den *parti pris*; en wij meenden, dat de *Amsterdamsche Courant* zelve het volhouden van dergelijke politiek nog [illegible] dagen had afgekeurd.

Wat het berigt zelf betreft, er [illegible] dentie niet het minste bekend, [illegible] durven verklaren, dat het een [illegible] zinsel is.

• Heden wordt op de gebruikelijke wijze de verjaardag van de jeugdige prinses Maria, tweede dochter van HH. KK. HH. prins en prinses Frederik, zoo door het uitsteken der vlaggen, het bespelen van het klokkenspel, als door het houden van groote parade herdacht.

• Z. M. den Koning heeft heden morgen in een bijzonder gehoor ontvangen den kolonel Summer van de Vereenigde Staten van N. Amerika.

• Z. K. H. Prins Hendrik, wordt heden avond in de residentie verwacht; Z. K. H. zal zich morgen naar Rotterdam begeven.

* In de residentie is aangekomen en aan het hotel de *l' Europe* afgestapt, de baron Dubois, secretaris van legatie bij het Nederl. gezantschap te Brussel.

* Naar men verneemt, zal er ter gelegenheid van de feestviering der oprigting voor 25 jaren van het regement grenadiers en jagers, op Vrijdag a. s. des voormiddags ten 11½ ure in het veld der Maliebaan groote inspectie gehouden worden, na afloop daarvan zal aan de manschappen in de kazerne op de voorplaats (walzijde) van wege het stedelijk bestuur, uitdeeling geschieden van brood, kaas en bier, en aan de onder-officieren zal aan tafel aan ieder eene halve flesch wijn worden uitgereikt, insgelijks van het stedelijk bestuur. Des namiddags ten 5 ure zal in den zaal op het Huis ten Bosch, goedgunstig daartoe door Z. M. afgestaan, het diner plaats hebben, dat door ruim 100 officieren zal worden bijgewoond.

* Heden heeft door heeren Burgemeester en Wethouders, de herbesteding plaats gehad van de vernieuwing der brug over het Smitswater, met gemaakte veranderingen in het bestek; dat werk is voor de som van *f* 7490 door den heer L. N. Pickart afgemijnd geworden; de eerste aannemer was ook de heer Pickart, en toen voor de som van *f* 6700.

* De verkiezing voor een lid der Provinciale Staten in Zuidholland ter vervulling der vacature, ontstaan door de benoeming van den heer Mr. A. Hoijnck van Papendrecht, tot lid der Tweede Kamer der Staten Generaal, zal den 19 Julij aanstaande te Rotterdam plaats hebben.

* Uit een staat der Nederl. schepen welke in de eerste zes maanden van 1854 uit Engeland naar Australië zijn vertrokken, blijkt dat er zijn uitgezeild van Londen 37: Liverpool 11; Swansea 1; Hartlepool, 1; Hull, 1; en dus te zamen 51 schepen.

De kosten van verzending der berigten van het kantoor te 's Hertogenbosch langs de regtstreeksche verbindingslijn naar Belgie, over Belgie naar Frankrijk en over Belgie en Frankrijk naar Zwitserland en Sardinie, worden berekend naar de tarieven, vroeger voor het kantoor te Rotterdam vastgesteld. De verzending naar Belgie, over Duisburg en Herbesthal, geschiedt tegen de prijzen van het kantoor te Amsterdam, voorkomende in het op den 11den Mei 1854 bekend gemaakt tarief. Voor het overbrengen der naar Frankrijk bestemde berigten langs denzelfden omweg is *f* 1.20 boven den prijs der regtstreeksche verzending te betalen. Het overbrengen van berigten naar Duitschland, over Belgie, kost *f* 2.40 boven den prijs der verzending langs de Duitsche lijnen.

Te Maarssen en andere plaatsen tusschen die gemeente en Maartensdijk, gaat een rekwest aan HH. Ged. Staten ter teekening rond, strekkende om dat collegie te verzoeken, aan de Prov. Staten, die heden hunne zomerzitting openen, voor te stellen, het aanleggen op kosten der provincie van eenen puin- kunst- of straatweg tusschen Maarssen en Maartensdijk, met eenen zijtak op Tienhoven. (*U. C.*)

Gedurende de maand Junij heeft de Holl. spoorweg bij een aantal van 106,195 reizigers, opgebragt aan passagiersvracht *f* 99,063; en aan goederenvracht *f* 13,672, totaal *f* 112,736, en in het geheel gedurende de zes eerste maanden van 1854 *f* 544,735.

Men berigt ons uit Nijmegen, dat de heeren van der Brugghen en van Lijnden daar nooit ter kerke komen, — dat zij daar een gast- of ziekenhuis hebben opgerigt, dat zij voor de predikanten houden gesloten, — en dat hun ijveren voor de oprigting van bijzondere scholen in verband staat met de kweekschool voor onderwijzers, die zij daar hebben tot stand gebragt. Die kweekelingen moeten worden geplaatst!... (*U. C.*)

Wij ontvangen de Curaçaosche couranten tot den 3 Junij. De schoener Antilope was van Texel in 32 dagen den 24 Mei te Curaçao aangekomen.

Op 1 Januarij 1853 bedroeg de vrije bevolking van Suriname 13,192 zielen; het aantal slaven 38,690. Tot de plantaadge-magt behoorden 29,146 slaven; privéslaven waren er 9,544. Vrij waren in 't afgeloopen jaar verklaard 302 slaven en slavinnen.

De revolutie in Bogata uitgebarsten, hoopte men dat zou bedwongen worden daar de meeste generaals tegen den oproerigen generaal Melo partij hadden gekozen. Daar de president Obando inmiddels door de oproerlingen in hechtenis wordt gehouden, heeft generaal Herrera namens hem de teugels van het bewind in handen genomen. Reeds heeft Melo aan dezen zijne onderwerping aangeboden mits algemeene amnestie werd gegeven. (*U. C.*)

Het strekt ons tot genoegen te kunnen mededeelen, dat door den consul-generaal van Hamburg te Amsterdam, door tusschenkomst van den vice-consul alhier, namens den senaat dier stad, aan kap. J. F. Klomp van het Nederl. schip *Twee Anthonny's*, twee gouden medailles zijn vereerd geworden wegens zijne menschlievende handelwijze in het redden der equipage van het Hamburgerschip *Capella*, kap. J. Hauschild, (waarvan de bijzonderheden in der tijd door ons medegedeeld zijn): zijnde reeds vroeger door voornoemden vice-consul een aanzienlijk geschenk van wege den reeder als blijk van erkentelijkheid aan hem uitgereikt.

Rotterdam, 4 Julij. Tot lid van den gemeenteraad alhier is bij herstemming gekozen de heer Mr. T. T. Gleichman met 713 van de 1334 uitgebragte stemmen. De heer H. van Oordt had 621 stemmen bekomen.

Middelburg, 3 Julij. Gisteren avond greep hier een treffend voorval plaats. Een 14jarig jongeling geraakte van de rolbrug aan de Rouaansche kade in de nabijheid der nieuw gebouwde Spijkerbrug in het water. Spoedig snelden van alle kanten toeschouwers aan, doch daarmede zou de drenkeling weinig zijn geholpen, ware niet de heer Z. Snijder, lid van den gemeenteraad en van de Provinciale Staten, eensklaps uit zijne woning komen aanloopen en bij het eerste gezigt, na zich in der haast van eenige bovenkleederen ontdaan te hebben, van genoemde noodbrug in het water gesprongen, van waar hij na weinige oogenblikken het genot mogt smaken den knaap al zwemmende behouden aan den kant te brengen.

— De weezen der roomsch-katholijke gezindheid binnen deze gemeente zijn met 1 dezer overgebragt naar het werkhuis, en is het gebouw, waarin zij vroeger verpleegd werden, gesloten.

Zoo als men weet is tot dezen maatregel door den gemeenteraad besloten, aangezien het kerkelijk armbestuur der roomsch-katholijken weigerachtig bleef tot voldoening der meerdere kosten, welke de afzonderlijke verpleging van de weezen dier gezindheid heeft bedragen. (*M. C.*)

Correspondentie.

Het stukje van N. N. over een der Leidsche hoogleeraren kan niet geplaatst worden.

223ste Nederlandsche Staats-Loterij.

15e LIJST. 5e KLASSE.

Uitgekomen hooge prijzen:

N°. 18039, 8653, 15521, ieder *f* 1000.

Prijs-Courant der Effecten.

AMSTERDAM, 5 Julij 1854.

Nederland.	Pct.		Rusland.	Pct.	
Ned. W. Schuld.	2 1/2	59 1/16 3/16	*Hope* 1798/1816	5	100 1/4
Dito Certificat.	3	71 3/16 5/16 1/4	Dito 1828/1829	5	99 3/4
Dito dito	4	88 3/8 1/2	Cert. 1831/1838	5	
O. I. Leening.	4		Dito Dito	4 1/2	84 1/4 1/2
Amort. Syndic.	3 1/2		Dito *Hope* . . .	4	78 1/2 3/4
Hand.-Maats. .	4 1/2		Dito *Stieglitz*. .	4	77 1/2 7/8
Belgie.			Dito dito 5e Ser.	4	
Certificaten. . .	2 1/2		Inschr. Assig. .	6	
D° *Rothschild*.	2 1/2		Certific. dito. .	6	
Frankrijk.					
Obligatien. . .	3		**Polen.**		
Spanje.					
Nieuwe	1	18 15/16 19	Obligatien . . .	4	
Dito Buitenl. .	3		**Oostenrijk.**		
D° Binnenl. c/m.	3	35 1/2 5/8	Metalliek . . .	5	63 11/16 7/8
Bew. Sp. Com.		4 5/16 3/8	Dito bet. Amst.	5	73 3/4 7/8
Amort. Schuld.			Dito letter B . .	5	73 3/4 7/8
Portugal.			Dito 1847 . . .	2 1/2	32 1/2 5/8
Londen nieuwe.	5	36 13/16 7/8	Dito 1851/1852	2 1/2	32 1/2 5/8
Dito uitgest. .	4				

Napels, Cert. bij L. en B. 5 pct. 91; Braz., bij Roths. p. s. 500 5 pct. 96¼; dito te Lond. 1843 5 pct. 96⅜; Mexic., te Londen, 3 pct. 23¾, 13/16; dito Onb. 23¾, 13/16, Gren., te Londen p. s. 100 2½ pct. 17; dito Uitg. 6½; Peru 4½ pct. 65½.

Over het geheel was onze beurs heden kleurloos en was de handel in geene der genoteerde fondsen van veel belang, alleenlijk Spaansche waren door verkooporders lager.

FRANKFORT, Dingsdag 4 Julij. 5 pct. Metall. 67¼; 3 pct. Spanje binn. 36¼; 1 pct. dito 19 7/16.

LONDEN, Dingsdag 4 Julij. Consols op t. 93⅛, 93¼ à ⅜; Mexico N. 3 pct. 24¼, 24½; Peru N. 4½ pct. 68; Ecuador 3¾, 3⅞ à 4; Gren. Uitg. 6¼; Sardinie 5 pct. 85; Spanje 1 pct. 19¼, 19½; dito 3 pct. buit. 38¼, 38½ à ¾; dito Certificaten 4¼, 4½; dito Passive 4, 4¼ à ½; Russen 4½ pct. 83; dito 5 pct. 99; Holl. 4 pct. 90 à ½; dito 2½ pct. 60.

Namen 8¼; Sambre 8⅞. Slotbeurs algemeen iets vaster.

PARIJS, Dingsdag 4 Julij. Fr. 4½ pct. op t. 98.50; dito 3 pct. 73.55; Sp. Binn. 3 pct. 35¼.

WEENEN, Dingsdag 4 Julij. N. Metall. 86; Bankactien 1256; Zilver 27¼; Wissel Londen 12.17.

Advertentiën.

In alle Boekwinkels is voorhanden eene

INTEEKEN-LIJST

OP HET VERVOLG VAN HET

STAATSREGT VAN NEDERLAN

Verzameling der Staatsregterlijke Organiek Wetten, die, ten gevolge der gewijzigde Grondwet van 1848, worden ingevoerd.

OPGEHELDERD DOOR EENE AANTEEKENING V

Mr. J. H. G. Boissevain,

ADVOKAAT TE ARNHEM.

ZEVENDE AFLEVERING, bevattende:

DE ARMENWET.

Wijze van uitgave: De Wet op het Armbestuur omstreeks 10—15 vellen druks beslaan en worden gegeven geheel op dezelfde wijze als de vorige af ringen. — De prijs bij inteekening is 12½ cents vel druks; buiten inteekening 15 cents. — De i kening staat open tot 1 Augustus e. k. — Een a derlijk register zal bij deze wet worden gevoegd, waar het kompleete werk, STAATSREGT VAN NED LAND, een geheel zal vormen.

Tevens is bij de Ondergeteekenden ter perse

EENE NIEUWE, GEHEEL OMGEWERK

UITGAVE DER GEMEENTEW

Deze nieuwe uitgave, door den Heer Mr. J. H BOISSEVAIN tot op den tegenwoordigen tijd g bijgewerkt, zal verschijnen in vier stukken, elk ongeveer 10 vellen druks. — De prijs blijft eve boven: 12½ cents per vel druks *bij* inteekening e cents *buiten* inteekening. — De inteekening blijft tot de verschijning van het eerste stuk.

Arnhem, De Uitgevers,
3 Julij 1854. G. J. THIEME EN D. A. THI
(524)

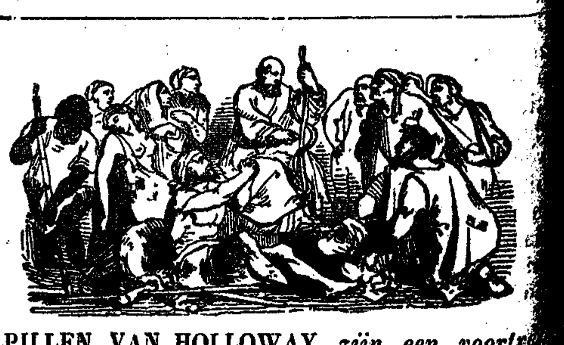

DE PILLEN VAN HOLLOWAY *zijn een voortr middel voor hoofdpijn, gal, bedorven maag en leve alsmede om, bij verval van krachten, weder sterkte ligchaam te geven.* De buitengewone genezingen dagelijks door deze uitmuntende pillen worden stelligd, na dat alle andere middelen te vergeefs zijn geworden, hebben dezelven in hooge mate beroemd ge en haar doen rangschikken onder de beste bekende middelen. In alle standen der maatschappij worden bruikt, een ieder roemt hare bewonderenswaardig schappen, en beveelt haar aan zijne medemenschen lijden aan waterzucht, slechte spijsvertering, of eenig ongesteldheid hoegenaamd, waaraan het menschelijk onderhevig is.

Doosjes Pillen à *f* 0.80, *f* 1.85, *f* 3.00, *f* 6.75, *f* 20.50. Potjes Zalf à *f* 0.80, *f* 1.85, *f* 3.00, *f* 13.85, *f* 20.95.

Zijn op franco aanvragen à contant te bekomen VAN RENESSE, te 's Hage; bij B. ADAMA, te Am bij de Wed. A. P. MILIUS, te Utrecht en bij J. MAN, Hoofd-depôthouder te 's Bosch, alsmede te Strand 244, HOLLOWAY'S Etablissement.

JOH. NOMAN EN ZOON, te Zalt-Bommel, hebben aan HH. Inteekenaren verzonden, de 1—10de AFLEVERING van de NIEUWE EN GOEDKOOPE uitgaaf der

Bijdragen tot de huishouding van Sta

DOOR GIJSBERT KAREL GRAVE VAN HOGENDORP,

ONDER TOEZIGT VAN M. J. R. THORBECKE.

Dit werk wordt uitgegeven in afleveringen in roijaal formaat, en gedrukt met eene nieuwe fraaije letter, kost SLECHTS 50 CENT de aflevering en zal in 40 afleveringen geheel compleet zijn. — Met aflevering van dit werk, wordt stellig de prijs MET *f* 5 VERHOOGD. — Men teekene dus in tijds in het te laat is.

De eerste aflevering is algemeen ter inzage te bekomen.

Gedrukt bij C. H. SUSAN, Jr., te 's Gravenhage.